# ENFERMERÍA FACULTATIVA

Andalucía

Año XVI. Nueva época. N.° 262. MAYO 2022

El colectivo reclama mejorar las condiciones de quienes han trabajado sin descanso en beneficio del cuidado, protección y promoción del bienestar de la sociedad.

# El CAE llama a fortalecer la profesión enfermera en Andalucía

Con motivo de la conmemoración del Día Internacional de la Enfermería, reivindican un compromiso sólido, firme, de las administraciones con la profesión

# EDITORIAL

**José Miguel Carrasco Sancho**
Presidente del Consejo Andaluz de Enfermería

## LA LÁMPARA DE LA ENFERMERÍA

Cada 12 de mayo se conmemora el Día Internacional de la Enfermería; en homenaje a nuestra precursora Florence Nightingale, creadora del primer modelo conceptual de Enfermería cuyo legado permanece hasta nuestros días, reflejado en la imagen de la lámpara encendida que ilumina nuestra vocación al servicio del cuidado de las personas en todo el ciclo vital.

Posiblemente todos y todas coincidamos en que, hace años, para muchos, este día pasaba desapercibido. Sin embargo, desde la llegada del COVID-19, cada día doce del mes de mayo se ha convertido en una efeméride de repercusión internacional.

Vosotros y vosotras bien sabéis que la Enfermería conlleva un coste de oportunidad asociado; siendo ésta una profesión de sacrificio y entrega. Sin embargo, es algo que llevamos intrínseco en nuestro ADN. Sabemos que alguien debe asumir ese compromiso con el cuidado de Andalucía, ya que los sanitarios no entienden ni de festivos, ni de horarios. Nadie nos enseñó en la carrera a enfrentarnos a una pandemia mundial, pero hemos conseguido salir del paso, y si de una asignatura se tratara, rozaría la matrícula de honor. Pero no se trata solamente de eso.

Las enfermeras habéis demostrado entender de esperanza y valor, alegría y desesperación, dolor y acompañamiento, empatía y confianza. Habéis puesto en valor ese servicio a la humanidad, protección de la salud y promoción del bienestar de la sociedad. Habéis cuidado, curado, educado, liderado, defendido, acompañado y escuchado, demostrando que la Enfermería es fundamental para ofrecer unos cuidados seguros, accesibles y asequibles. La Enfermería ha sido, es y continuará siendo la profesión que lidera el cuidado a través de la evidencia de la ciencia enfermera, que ha resultado imprescindible en tiempos de pandemia. Una etapa en la que ha quedado evidenciada que hemos sido, somos y seremos esenciales y cada vez más líderes en todos los niveles asistenciales, muestra también de nuestro papel imprescindible en la reconstrucción del futuro del sistema sanitario.

Por eso, en este 2022, en el Día Internacional de la Enfermería, apelamos al reconocimiento de las enfermeras; una profesión que participa en todas y cada una de las etapas de la atención sanitaria, desde la promoción del bienestar, a la prevención de enfermedades, pasando por el tratamiento y el acompañamiento al final de la vida, tanto en la salud pública, como en los centros hospitalarios o la atención primaria. Una profesión que necesita inversión y garantías de manera urgente para su desarrollo.

Volvemos a poner sobre la mesa la necesidad de implementar unas condiciones de trabajo dignas para vosotros, profesionales de enfermería competentes y entregados; a través de una mejora de los sueldos, unas instalaciones y equipos adecuados para la práctica de la profesión y un marco legislativo que garantice el reconocimiento de toda aquella práctica avanzada. Nos parece que buscar la excelencia académica y la acreditación de la carrera deben ser objetivos ineludibles que debemos alentar y exigir.

No quisiera despedirme sin agradecer, en el Día Internacional de la Enfermería, la labor de cada una de las enfermeras andaluzas que engrandecen la profesión y la defienden con su gestión de excelencia. Es hora de dar a la Enfermería más reconocimiento, inversión e influencia.



# SUMARIO

AÑO XXVI. NUEVA ÉPOCA. NÚMERO 262. MAYO 2022

## ACTUALIDAD

*La profesión dice NO a la FP Sociosanitaria propuesta por el Gobierno*

*Andalucía implementa un nuevo proyecto de educación sanitaria sobre el uso de tranquilizantes*

*Rechazo del CAE a las convocatorias de cargos intermedios del SAS*


## 4 ANDALUCÍA

4. Llamamiento a fortalecer de manera colectiva la Enfermería en Andalucía
6. El CAE, ante la nueva regulación de la Carrera Profesional
7. Mesa de trabajo de los colegios profesionales sanitarios de Andalucía
8. Matronas, garantía para la salud de las mujeres en Andalucía
9. Celebrado el XXVIII Congreso Nacional de la SEGG
10. La profesión, en el 10º Congreso Nacional de Accesos Vasculares

## 12 PRENSA

Actualidad enfermera en los medios

## 14 COLEGIOS

14. La enfermería granadina destaca la rentabilidad de invertir en la profesión
15. La Guardia Civil reconoce la labor de la enfermería granadina durante la pandemia
16. Las enfermeras dan a conocer prácticas punteras en la VIII Jornada #3esalud
17. El 30% de las matronas de Jaén se jubilará en los próximos 7 años
18. Málaga celebra su tradicional acto de distinciones colegiales
20. Homenaje a la Enfermería de Málaga en su día internacional
22. Concluye el primer curso de RCP organizado por Córdoba junto al Reina Sofía
24. Sevilla celebra el día internacional de la Enfermera
26. Cádiz se ilumina de azul por el Día de la Enfermería
30. Almería celebra la mejora salarial del SAS para las enfermeras
31. Almería beca la asistencia a las IX Jornadas de Graduados en Ciencias de la Salud
32. La Enfermería almeriense celebra su Día Internacional estrenando nueva sede colegial


STAFF Director: **José Miguel Carrasco Sancho.** Director técnico: **Lucía Valencia** *(prensa@consejoandaluzenfermeria.es)*. Redactores provincias: **Izán Guerrero** (Almería), **Inmaculada Martínez y Gema Freire** (Cádiz), **Hipólito Fernández** (Córdoba), **María Ruiz** (Granada), **Elena Lara** (Jaén), **Lucía Valencia Arguilea** (Málaga), **Nadia Osman** (Sevilla). Consejo Editorial: **José Francisco Lendínez, María del Mar García Martín, Jacinto Escobar**, **Rafael Campos, Florentino Pérez Raya**, **Gonzalo García, Victor Bohórquez y Anselmo Menéndez.** Maquetación: **Ángel Martínez y Fernando Gómara.** Diseño: **OMB/Óscar Mariné.** Redacción y realización de Enfermería Facultativa Andalucía: **Consejo Andaluz de Enfermería.** C/ Campo Santo de los Mártires, 4. 14004 Córdoba. Edita: **UPE.** Depósito Legal: M-30977-1995. **ISSN:** 1697-9044. Ámbito de difusión: **Andalucía.**

**ENFERMERÍA FACULTATIVA no se hace responsable ni comparte necesariamente las opiniones de terceros emitidas a través de esta revista.**

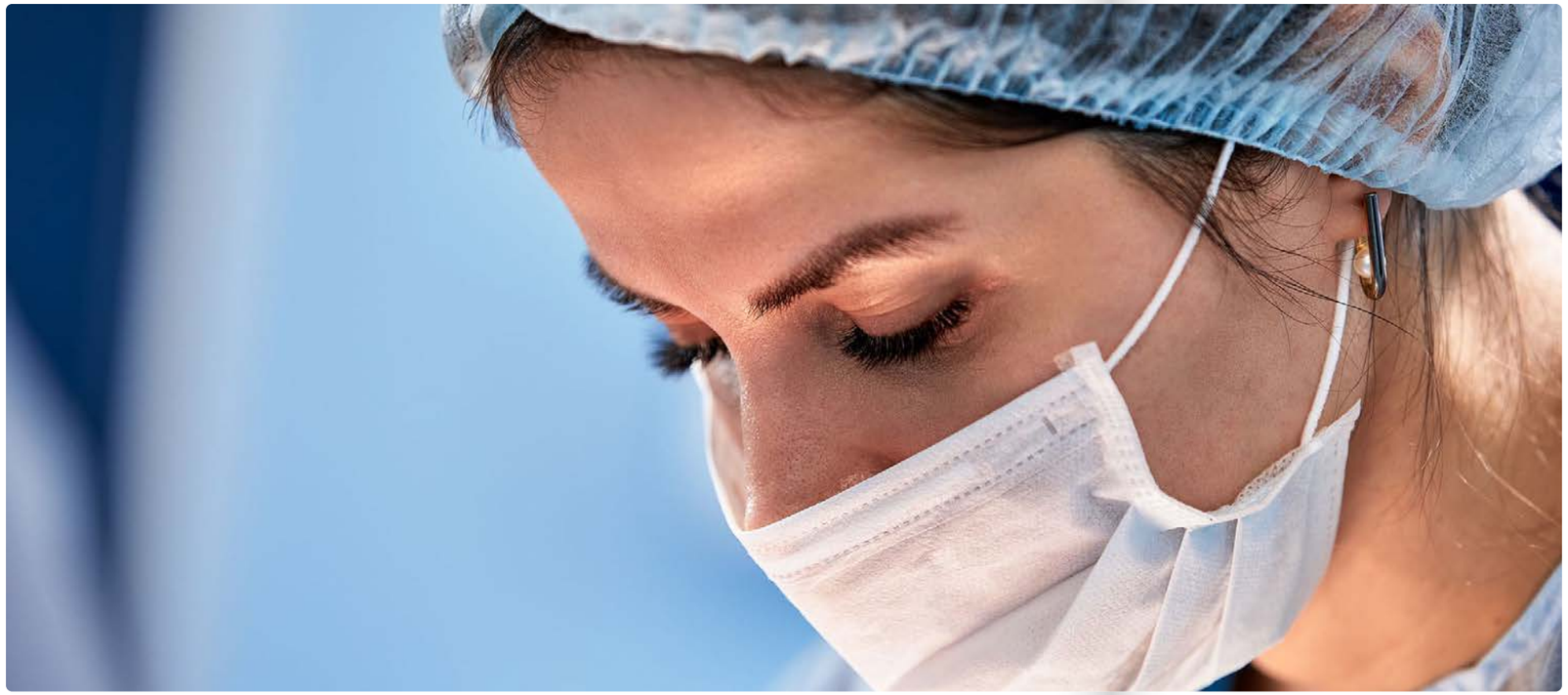

# Llamamiento a fortalecer la profesión enfermera en Andalucía

**En el Día Internacional de la Enfermería, el CAE hace un llamamiento público para reforzar la inversión, reconocimiento y salud laboral de la profesión más numerosa del sistema sanitario andaluz**

**REDACCIÓN. Córdoba**

Cada 12 de mayo se conmemora el Día Internacional de la Enfermería. Una celebración que, desde 1965, rememora el nacimiento de Florence Nightingale en 1820, una figura popularmente conocida como la precursora y madre de la Enfermería moderna. En sus tiempos, Florence fue conocida como la dama de la lámpara, una figura popular por dar luz de manera altruista a cientos de pacientes. Más de 200 años después, en el marco conmemorativo del Día Internacional de la Enfermería, los profesionales sanitarios continúan dando luz y siendo ejemplo de constancia y esfuerzo.

Desde el Consejo Andaluz de Colegios de Enfermería aprovechamos esta celebración para reivindicar un compromiso sólido firme de las administraciones con la profesión, demandando cambios reales que mejoren las condiciones de quienes han trabajado sin descanso en beneficio del cuidado, protección y promoción del bienestar de la sociedad. Por ello, realizamos un llamamiento a fortalecer de manera colectiva la fuerza laboral de la Enfermería en Andalucía como herramienta esencial para garantizar la salud global.

### Radiografía de la profesión

El número de enfermeras ha aumentado en los últimos años. Así lo pone de manifiesto el informe 'State Of Health in the UE' de la Organización para la Cooperación y el Desarrollo Económicos (OCDE), que analiza el perfil sanitario en España en 2021.





Por otro lado, la organización revela que el uso de contratos temporales en el Sistema Nacional de Salud (SNS) ha aumentado con el tiempo: el 41,9 por ciento de todos los trabajadores tenía un contrato temporal en 2020, frente al 28,5 por ciento de 2012, según los datos del Instituto Nacional de Estadística (INE). "Algo que preocupa y mucho a nuestro colectivo que desde hace tiempo viene reivindicando medidas efectivas para reducir los contratos de empleo temporal e incrementa la estabilidad laboral de Enfermería" ha explicado Carrasco.

"A esta situación marcada por el déficit de efectivos en Enfermería, que viene arrastrando el Servicio Andaluz de Salud y el Sistema Nacional de Salud desde hace años, se ha sumado la dureza de la pandemia, lo que ha causado alarmantes datos de ansiedad y sobrecarga laboral entre profesionales sanitarios" ha añadido.

No obstante, aunque la cifra de profesionales en Enfermería se ha incrementado en los dos últimos años, pasando de las 5,7 a las 5,9 profesionales por cada 1.000 habitantes, la cifra continúa siendo "muy inferior" a la media europea, que se sitúa en los 8,4. De hecho, España únicamente se sitúa por delante de seis países comunitarios en media enfermera: Grecia, Bulgaria, Letonia, Polonia, Eslovaquia y Chipre.

> Invertir en Enfermería y respetar los derechos para garantizar la Salud Global

Invertir en Enfermería y respetar los derechos

El Consejo Internacional de Enfermeras (CIE) cada año elige un nuevo tema para celebrar el Día Internacional de la Enfermera. Por su parte, este año la campaña se ha centrado en el lema: "Una voz para liderar - Invertir en enfermería y respetar los derechos para garantizar la salud global", centrándose así en la necesidad de proteger, apoyar e invertir en la profesión de enfermería para fortalecer los sistemas de salud en todo el mundo.

### Liderar

En Andalucía existe actualmente un desajuste entre la formación de los profesionales de enfermería y la oferta de puestos de trabajo. Hay grandes profesionales preparados para resolver situaciones complejas y asumir puestos de elevada responsabilidad, como ya ocurre en otros países del ámbito europeo. "Sin embargo, continúan faltando puestos de trabajo que reconozcan estos perfiles y una firme apuesta por los profesionales de Enfermería, desaprovechando el talento enfermero existente en nuestra región".

> "Alarmantes datos de ansiedad y sobrecarga laboral"

Esto ha provocado que, en los últimos años, se haya reforzado aún más la necesidad del fundamental fortalecimiento del liderazgo que la Enfermería ejerce dentro del sistema de salud. "La OMS alertaba el pasado año de la importancia de que sean las propias administraciones quienes faciliten el liderazgo de las enfermeras en el cuidado y promoción de la salud, y en la búsqueda de formas innovadoras que permitan una gestión eficaz de los servicios" declara José Miguel.

"El liderazgo enfermero debe ejercerse en el cuidado al paciente, la promoción de la salud, la prevención de la enfermedad, la educación, la investigación y la innovación. Pero también debe aplicarse en las actividades de gestión, administración, emprendimiento y política para beneficio de la salud pública" ha explicado el presidente del CAE.

Por ello, ha proseguido, "nos resulta incomprensible e inaceptable la ausencia de profesionales de enfermería en cuestiones que influyen de manera directa en la salud de los ciudadanos. Como representante de las más de 43.000 enfermeras andaluzas es mi obligación exigir que la profesión obtenga el lugar que le corresponde y merece". ■

# El CAE, ante la nueva regulación de la Carrera Profesional

**Ante las reiteradas consultas, escritos, interpretaciones y comentarios que se han precipitado tras los cambios por parte del SAS en la revisión del modelo de Carrera Profesional, el CAE quiere hacer públicos los siguientes posicionamientos:**

**1.**En BOJA número 78, 26 de abril de 2022, se ha publicado el Acuerdo de 19 de abril de 2022, por el que se aprueba el Acuerdo de la Mesa Sectorial de Negociación de Sanidad, de fecha de 18 de abril de 2022, por el que se adoptan tres aspectos retributivos estratégicos. Entre los que figura la revisión del modelo de carrera incluyendo las categorías que actualmente no la tienen desarrollada.

**2.** Dicho acuerdo ha sido firmado por la Mesa Sectorial de Negociación de Sanidad.

**3.** El posicionamiento del Consejo Andaluz de Colegios de Enfermería sobre la Carrera Profesional se hizo público en su momento. En este sentido, la profesión de Andalucía desde hace años viene reivindicando la necesidad de implementar un modelo justo que reconozca la formación y experiencia profesional, sin ACSA, como ocurre en el resto de Comunidades Autónomas.

El órgano que representa a las más de 43.000 enfermeras se ha dirigido en multitud de ocasiones a los máximos responsables de la Consejería y SAS para exigir una "modificación normativa que facilite el acceso de manera justa y equitativa de los profesionales a la Carrera Profesional, primando como requisito base la experiencia profesional del trabajador y su formación continuada".

> "Desde hace tiempo percibimos que este modelo no era el idóneo"

**4.** Los Colegios Oficiales de Enfermería y el resto de órganos de representación colegial dentro del territorio regional no forman parte de la citada Mesa Sectorial.

**5.** La Mesa Sectorial de Negociación de Sanidad está integrada por los representantes del Servicio Andaluz de Salud y los sindicatos con representación.

**6.** Desde hace tiempo, el CAE viene percibiendo en primera persona que este modelo no era el idóneo para el desarrollo del colectivo profesional. Por ello, dando voz a la colegiación en su conjunto en Andalucía, este órgano se ha dirigido expresamente en diferentes ocasiones a los responsables de la Consejería de Salud y el Servicio Andaluz de Salud, solicitando una Carrera Profesional basada en la experiencia laboral y formación, como sucede en el resto de autonomías.

**7.** El envío de los escritos que se están recibiendo en este Consejo, más allá de conocer el malestar de los colegiados por la firma del acuerdo en cuestión que no materializa las demandas del colectivo al completo, no supone otro tipo de actuación por parte de esta institución. ■

# Mesa de trabajo de los colegios sanitarios de Andalucía

**Los colegios profesionales sanitarios de Andalucía, que representan a más de 141.000 profesionales, se reúnen para abordar temas de interés común**

**REDACCIÓN. Córdoba**

En una reunión mantenida en la sede del Consejo Andaluz de Colegios Oficiales de Dentistas, a la que han asistido representantes de los consejos andaluces de Enfermeras, Farmacéuticos, Médicos, Veterinarios y Dentistas, así como los Colegios Oficiales de Ópticos-Optometristas, Fisioterapeutas, Logopedas, Psicólogos y Podólogos de Andalucía, han expuesto la urgente necesidad de prohibir o regular la publicidad sanitaria para garantizar que los mensajes que difunden entre la población atiendan a criterios estrictamente clínicos, siendo rigurosos, veraces, prudentes y comprensibles, basados en la ética y la evidencia científica, que eviten confundir al ciudadano.

Por su parte, las instituciones colegiales han analizado cómo los medios de comunicación publicitan empresas, centros sanitarios o establecimientos que carecen de las autorizaciones sanitarias correspondientes. Dichos anuncios no siempre son éticos ni objetivos, por lo que pueden crear falsas expectativas en los ciudadanos en cuanto al resultado de sus tratamientos.

Asimismo, han hecho hincapié en el perjuicio que ocasiona en la sociedad que determinados "influencers" recomienden en redes sociales productos, medicamentos y tratamientos que requieren legalmente prescripción, ejecución, dispensación, abordajes terapéuticos y seguimiento por parte de profesionales sanitarios por los riesgos que pueden conllevar para la salud y que esta práctica no esté regulada de forma adecuada.

> La nueva ley ha supuesto incrementos de todas las tasas

En añadido, los diferentes representantes de las instituciones colegiales, entre los que se encuentra este Consejo Andaluz de Colegios de Enfermería que representa a las más de 43.000 colegiadas de Andalucía, han mostrado la responsabilidad de seguir trabajando y solicitando a la Administración pública el compromiso de conseguir una regulación de la misma.

Otro de los temas abordados durante el encuentro es el de la reciente subida de las tasas administrativas por tramitación de autorización de centros sanitarios, que entró en vigor el pasado 1 de enero por Ley 10/2021, de 28 de diciembre, de tasas y precios públicos de la Comunidad Autónoma de Andalucía, que repercute en los colegiados sanitarios andaluces.

Además, la reunión ha puesto de manifiesto y evidenciado que la nueva ley ha supuesto incrementos de todas las tasas por encima del 700% respecto al año pasado.

En ese sentido, los representantes de colegios sanitarios andaluces han acordado dirigirse al gobierno andaluz para transmitirle la desazón que supone para los más de 141.000 profesionales andaluces el incremento de las tasas. ■

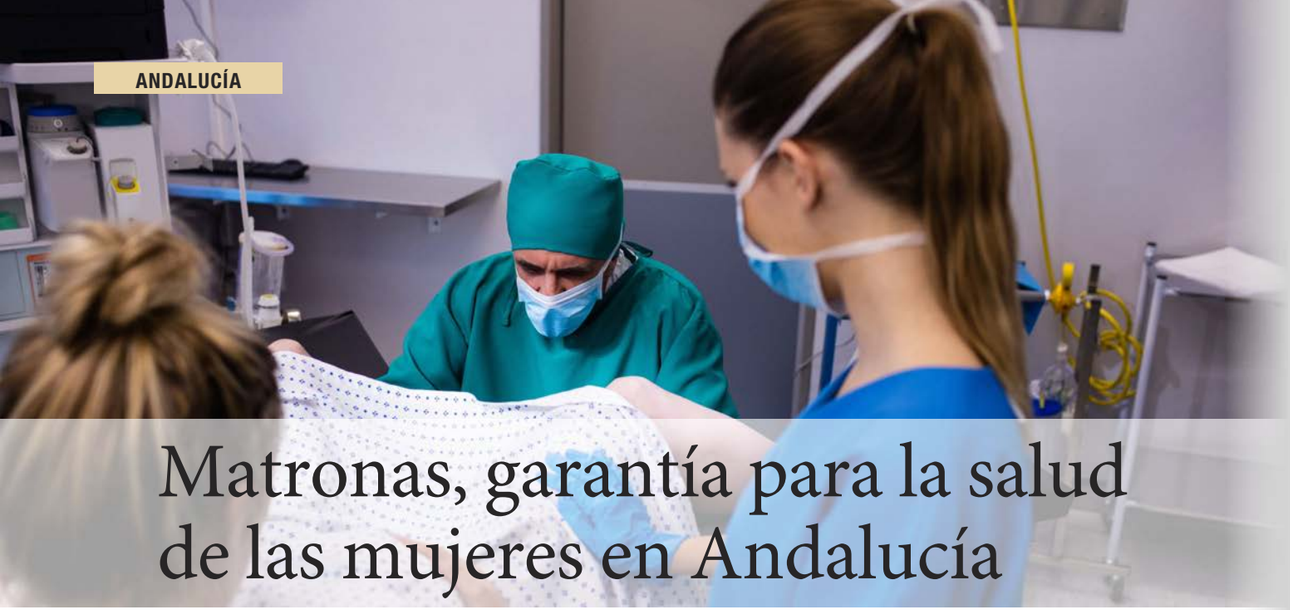

# Matronas, garantía para la salud de las mujeres en Andalucía

**La profesión conmemora el Día Internacional de la Matrona recordando la importancia de invertir para garantizar la calidad asistencial a las mujeres en Andalucía**

**REDACCIÓN. Córdoba**

Con motivo del Día Internacional de la Matrona que se conmemora este jueves 5 de mayo de 2022, el Consejo Andaluz de Colegios de Enfermería vuelve a advertir de la necesidad de invertir en la Enfermería Obstétrico-Ginecológica para garantizar la seguridad y calidad asistencial en la atención sexual y reproductiva de todas las mujeres en Andalucía, alertando de la escasez de matronas que desde hace tiempo viene sufriendo nuestra región. Para José Miguel Carrasco, presidente del Consejo Andaluz de Colegios de Enfermería, "las enfermeras especialistas en Obstetricia y Ginecología son los profesionales de la sanidad mejores preparados para atender el embarazo y el parto; proporcionando servicios de calidad en todas las etapas vitales de la mujer. Por ello, queremos aprovechar esta conmemoración para, a pesar de los avances en los últimos años, poner de manifiesto la necesidad de invertir en matronas, contribuyendo a un futuro mejor y cuidando la salud reproductiva, materna y del recién nacido".

Para José Miguel Carrasco, presidente del órgano que vela por la protección y defensa del sistema sanitario de Andalucía, "la profesión está respondiendo de manera adecuada a las nuevas demandas en términos de salud, con una mejora en la formación y especialización, participación de investigaciones y trabajos científicos en el ámbito gerontológico y geriátrico, así como el cada vez mayor número de doctorados relacionados con la atención a los problemas que derivan del envejecimiento".

> "Cuidando la salud reproductiva, materna y del recién nacido"

### Deficitaria

Planificación familiar, embarazo, parto, puerperio, lactancia materna, problemas de suelo pélvico, menopausia... Las matronas asisten a la mujer a lo largo de las diferentes etapas de la vida. Sin embargo, esta especialidad enfermera continúa siendo deficitaria en Andalucía. "Nuestra comunidad se sitúa alejada de la media europea. Los últimos datos del año pasado demuestran que Andalucía tiene una proporción muy inferior en lo que respecta a estas profesionales que la media europea. Exigimos incrementar el número de matronas en formación y, de forma paralela, aumentar en las plantillas la cifra de estas enfermeras especializadas" ha explicado Carrasco.

Además, la profesión reivindica también que el perfil de las matronas se encuentre también integrado en las plantas de puérperas y de embarazadas para garantizar la continuidad en la asistencia del parto y el posterior seguimiento de la paciente.

### 100 años de progreso

Además, este año las matronas han vivido una celebración doble ya que se conmemora el 100 aniversario de la Unión Internacional de Matronas que nació hace un siglo en Bélgica, siendo ésta precursora de la organización actual. ■





# Celebrado el XXVIII Congreso Nacional de la SEGG

**La nueva edición se ha celebrado en el Hotel NH Collection de Sevilla los días 28 y 29 de abril, abordando entre otras temáticas los nuevos escenarios del cuidado, la atención a la cronicidad o la ley de eutanasia**

**REDACCIÓN. Córdoba**

La Sociedad Española de Enfermería Geriátrica y Gerontológica ha celebrado el tercer Congreso Iberoamericano y XXVIII Congreso Nacional. Por su parte, la nueva edición se ha desarrollado en el Hotel NH Collection de Sevilla los días 28 y 29 de abril, abordando entre otras temáticas los nuevos escenarios del cuidado, la atención a la cronicidad, la regulación y aplicabilidad de la ley de eutanasia y la seguridad de la persona mayor institucionalizada.

Yolanda Izquierdo Pérez y Yolanda Sánchez Cañete, vicepresidenta y vocal del Colegio de Enfermería de Sevilla han participado de la Jornada de Clausura del Congreso entregando el Premio de 500€ que subvenciona este Consejo Andaluz de Colegios de Enfermería al vigésimo segundo Certamen Fotográfico de la Sociedad Española de Enfermería Geriátrica y Gerontológica (SEGG). Un acto en el que también han estado presentes Juan Manuel Fernández Sarmiento, presidente del Comité local; Fernando Martínez Cuervo, Presidente del Comité organizador y científico, y Presidente de la Sociedad Española de SEGG y María Pilar Crespo Serván, enfermera gestora de casos del distrito de Sevilla y profesora asociada al Departamento de Enfermería de la Universidad de Sevilla.

> "Debemos replantear la escasez de enfermeras especialistas"

"La enfermeras tenemos la capacidad de desarrollar nuestra profesión en el cuidado de la salud de una forma muy extensa; entre las especialidades que más importancia cobran en la actualidad, está la enfermería geriátrica, que se ocupa de valorar, planificar e implementar los cuidados de enfermería, basados en la calidad y la excelencia, a la parte de la población mayor de 65 años; es por esto, por el propio crecimiento de la población, la importancia de estos profesionales y su nivel de especialización en geriatría, cada vez es más importante" explicaba Yolanda Izquierdo.

Los ganadores del Premio subvencionado por el CAE han sido "La disfrutona", una fotografía tomada por la enfermera y autora Esperanza Labrador Rodríguez y "El abuelo y la calabaza" del profesional enfermero Luis María Barrio. ■

*Fotografía tomada durante el acto de clausura del Congreso*

ANDALUCÍA

# La profesión, en el 10º Congreso Nacional de Accesos Vasculares

**La provincia de Málaga ha acogido del 20 al 22 de abril el 10º Congreso Nacional de Accesos Vasculares, que ha contando con una elevada representación de la enfermería andaluza**

**REDACIÓN. Córdoba**

Como consecuencia de los vertiginosos avances tecnológicos y cambios sociales que afectan al sistema sanitario, se hace necesario una permanente actualización y puesta al día de los conocimientos en Terapia Intravenosa, para seguir creciendo en nuestro desarrollo profesional, fomentando el intercambio de experiencias y avanzar hacia una práctica consolidada. En ello se sustenta la celebración del 10º Congreso Nacional de Accesos Vasculares, una iniciativa de la Sociedad Española de Infusión y Acceso Vascular que se ha desarrollado del 20 al 22 de abril en el Hotel NH de la capital malagueña.

### Andalucía, presente

Ana Carmen González Escobosa es enfermera de la Unidad de Terapia Intravenosa del Hospital Regional Universitario de Málaga. La sanitaria ha asumido el cargo de presidenta del Comité Organizador de esta décima edición del Congreso SEINAV.

Tal y como relata la Presidenta del Comité Organizador, "ha sido un congreso con un gran nivel participativo donde se han abordado muchos aspectos del acceso vascular sin dejar de lado la ética del cuidado y teniendo siempre como primer objetivo el paciente". Jesús Bujalance, enfermero de la Unidad de Gestión de Cuidados del Hospital Regional Universitario de Málaga es uno de los colegiados de Málaga que ha participado del Congreso. Bujalance es, además, el investigador principal de "Cuidaven APP", un proyecto en el que participan un total de 37 profesionales de distintas categorías y centros de Málaga, además del Regional, como Axarquía, Ronda, Costa del Sol, Virgen de la Victoria y Antequera. "La idea de implementar esta iniciativa surge aproximadamente hace cuatro años bajo el objetivo de mejorar las competencias enfermeras y promover la educación sanitaria del paciente. Desde el ámbito asistencial identificamos una carencia en el manejo de los dispositivos venosos. En concreto, el déficit de formación de las enfermeras en atención primaria se traducía en complicaciones asociadas al uso de estos dispositivos" explicaba Bujalance acerca del proyecto.

> "Desarrollar la autonomía prestando cuidados de calidad"

*Mesa de clausura del 10º Congreso Nacional de Accesos Vasculares en la que participa el presidente del CAE*

También han participado otros profesionales de Málaga como Antonio Zamudio Sánchez o Soledad Jiménez Fernández, subdirectores de Enfermería del Hospital Regional Universitario de Málaga; Belén Carrasco Moreno O Abel García Sola pertenecientes al Equipo de Trasplante Hematopoyético Domiciliario del Hospital Regional de Málaga.

Además, la cita ha contado con la participación de enfermeras de otras provincias andaluzas como Ana Isabel Rebollo Gutiérrez o Antonio Verduo Barranco, profesionales de enfermería del equipo de terapia de infusión y acceso vascular del Hospital Universitario Reina Sofía de Córdoba.

Por último, Francisca Montoya Acuña, enfermera colegiada de Almería que trabaja en el Hospital Universitario de Torrecárdenas, ha presentado un simposio sobre la necesidad de acreditar los equipos, presentando a los asistentes la norma de excelencia de los Equipos de Infusión y Acceso Vascular (EIAV).

Ante la imposibilidad de decidir por uno, han resultado premiados "ex aequo" dos trabajos que obtendrán la cantidad de 300€. El primer premio ha recaído sobre el pediatra Francisco Antonio Nieto Vega y sus compañeros del Hospital Materno Infantil de Málaga por su trabajo sobre la reducción de la tasa de infecciones con catéter en una unidad de hemodiálisis pediátrica.

### Reducir las infecciones de catéteres venosos

Inmaculada Moreno González es una de las enfermeras que ha participado de este proyecto iniciado en 2018. "Pretendíamos bajar las infecciones relacionadas con los catéteres venosos central y con ello disminuir la bacteriemia y morbimortalidad de los pacientes, especialmente en pediatría". Un largo y laborioso proceso en el que Enfermería ha tenido mucho peso como coordinadora, recopilando información y convirtiéndose en un nexo de unión esencial entre las diferentes esferas que este proyecto alberga. "Soy la coordinadora de la sección de nefrología pediátrica y todo el equipo de Enfermería ha intervenido en el estudio liderando la recopilación diaria de datos, tan relevante en esta investigación" comenta Inmaculada.

> "Queda camino que recorrer en la mejora del cuidado"

Además, expresan, "estamos muy satisfechos, especialmente con los resultados obtenidos al aplicar nuestra idea, y por supuesto con el reconocimiento del trabajo. No debemos olvidar que este reconocimiento no es el final, sino el principio de un camino que aún queda por recorrer en aras de la mejora continua del cuidado de los pacientes portadores de acceso vascular, cuya seguridad y bienestar es lo que nos motiva a seguir adelante".

### Excelencia enfermera

Celia Personat Labadror ha sido la ponente de la segunda comunicación oral premiada sobre el consenso de los expertos en la inserción, mantenimiento y gestión de los catéteres venosos periféricos para prevenir efectos adversos.

Por último, Andrea Luque Guirval, enfermera colegiada de Málaga se ha alzado con el mejor caso clínico oral y póster, realizado junto a su compañera Fca. Carrasco Berlanga, que ha sido elegido por los propios asistentes. En concreto, su trabajo ha versado sobre los Cuidados Vasculares en domicilio. "Este reconocimiento en el Congreso de SEINAV, nos enorgullece mucho porque significa un reconocimiento a la enfermería. Con nuestro trabajo hemos querido dar visibilidad y compartir nuestra experiencia en la hospitalización domiciliaria, donde podemos desarrollar la autonomía de la profesión prestando cuidados de calidad y con la mayor seguridad, ejerciendo a su vez un papel docente, involucrando al paciente y su cuidador en el proceso de salud/enfermedad" explican las sanitarias.

Explican las sanitarias que, aseguran, volverán a presentarse a la próxima convocatoria ■

laopiniondemalaga.es — 13/5/2022

## El repunte de contagios satura los centros de salud de la provincia

**Sanidad.** Avalancha de consultas y visitas con motivo del auge de los contagios, que, no obstante, no provocan aún tensión en los principales hospitales de la provincia

**Prevención.** Los facultativos recomiendan encarecidamente que se inicie una nueva campaña de vacunación antes de la llegada del otoño

CON MOTIVO DE LA JORNADA INTERNACIONAL QUE RECONOCE A ESTA PROFESIÓN, SE REALIZARON DIVERSOS ACTOS EN LA PROVINCIA, ENTRE ELLOS, LA INAUGURACIÓN DE LA EXPOSICIÓN 'SIEMPRE CUIDANDO' EN EL CLÍNICO

JAEN — 27/4/2022

MESA. Luis Cabezas, Alfonso Cruz, José Francisco Lendínez, María Dolores García, Reyes Moreno, Gabriel Ortega, María Luisa Grande y Juan Espejo; y a la derecha, público en el auditorio. FRANCISCO RODRIGO

## Inversión y replantear la Sanidad

### Jaén necesita un total de 1.619 enfermeros para cubrir la ratio nacional

FRANCISCO GAITÁN

La pandemia ha dejado en evidencia las carencias del sistema público de salud y, a partir de esta situación, se debe reflexionar, analizar los errores cometidos en los últimos años y reformular hacia un modelo de sistema sanitario más justo y de calidad.

Estas fueron una de las líneas de debate que se sugirieron para una nueva reforma, organizada por la Asociación Jaén Historia y Futuro, titulada "La Sanidad Pública en Jaén y en Andalucía, pasado, presente y futuro", celebrada en el auditorio de la Residencia de Mayores del Ilustre Colegio Oficial de Enfermería de Jaén y en la que participaron el presidente de la institución colegial, José Francisco Lendínez; el vicerector de Profesorado y Ordenación Académica de la UJA, Alfonso Cruz; la directora del Centro de Salud El Valle, María Dolores García, y la directora del Centro Asociado de la UNED de Jaén, Marín Luisa Grande. La mesa estuvo moderada por el director de Diario JAÉN, José Espejo, y como ponente, Lendínez, quien ofreció una serie de datos clarificadores de la problemática que atraviesa la enfermería de toda la provincia jiennense.

En primer lugar, Lendínez planteó como violento la evolución de la población, en la que Jaén registra la una tasa de envejecimiento más baja de Andalucía, hace más relevante de la profesión enfermera en España. "Hemos contado con las primeras figuras a nivel nacional e internacional, que siempre tienen mucho que compartir y que enseñar, de forma altruista", agradece el presidente de la institución colegial, José Francisco Lendínez.

**Radiografía de la enfermería en Jaén**

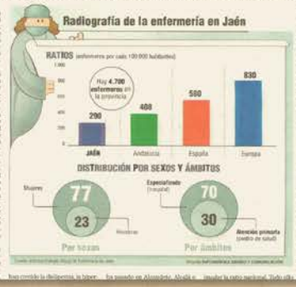


Fuente: Informe Enfermería Hoy, de Enfermería de Jaén. Elaboración propia: INFOGRAFÍA: SERGIO Y CONSUELO ALCALDE

JAEN — 27/4/2022

SANIDAD El Colegio de Enfermería de Jaén ha reunido en la capital a cerca de 400 profesionales con la VIII Jornada Int

## Enfermeros encuentran sus referencias sanitarias

ÉXITO_El presidente del Colegio valora la consolidación de la #3esalud

El presidente del Ilustre Colegio de Enfermería de Jaén, José Francisco Lendínez. FOTO: JAÉN

Aurora Guzmán

**Jaén** / La VIII Jornada Internacional #3esalud, evidencia, e-salud e innovación en salud y cuidados que organiza el Ilustre Colegio de Enfermería (ICOEJ) ha reunido en la capital profesionales de diferentes puntos del territorio nacional que han participado en ditonio de la Residencia de Mayores del Colegio de Enfermería de Jaén. A pesar de haber sacrificado el número de asistentes porque tiene mucha calidad que el salón Guadalquivir de IFEJA, donde se ha organizado tradicionalmente, "ha merecido la pena porque el colectivo ha conocido el fundamento de las jornadas, celebradas el pasado 21 de abril en sesión de mañana y tarde con presencia de cerca de 400 personas, fue poner el foco de atención en "la evidencia científica de la Sanidad en general y de la Enfermería en particular".

Lendínez destaca la presencia del Centro Cochrane Iberoamericano, el doctor en Medicina y comunicador científico Gustado Casino. Señala así la importancia de la transferencia del conocimiento, de los mecanismos de información veraz, contrastada y de calidad para la población en general.

JAEN — 27/4/2022

ALFONSO CRUZ LENDÍNEZ Enfermero y vicerrector del Profesorado y Ordenación Académica de la UJA

## "Siempre se va al cortoplacismo"

El enfermero y también vicerrector del Profesorado y Ordenación Académica de la Universidad de Jaén (UJA), Alfonso Cruz, consideró que la política de la Sanidad viene a ser una de las condicionantes por los cuales pueden venir las carencias de la Sanidad, especialmente en una infraestructura. "Nos falta algo en el sistema clave entre la planificación". Al respecto, incluso: "Siempre vamos al cortoplacismo, no se piensa más allá de los cuatro años de cada legislatura y nadie se ha preguntado qué hacemos con este sistema público". El vicerrector también exhibió una comparativa entre el sistema sanitario y la situación actual del planeta: "Está en un punto de no retorno". Y después dio otro argumento con una advertencia que, como riesgo, lanza habitualmente el Consejo Europeo: "Europa dice que hacen falta 20.000 millones de euros, que son los que precisamente se han recortado en los últimos años". Cruz, además, también mencionó a la desigualdad económica entre los profesionales del país: "Hay una desigualdad terrenal, comparada la situación económica y laboral de una enfermera y médico de Jaén con otro profesional de Pamplona. Ahí le doy".

MARÍA DOLORES GARCÍA MARQUEZ Enfermera de Atención Primaria en el Centro de Salud El Valle

## "Ha sido muy duro para todos"

Enfermera y directora del Centro de Salud de El Valle, María Dolores García acudió a la mesa redonda con material sanitario que utilizó tanto ella como sus compañeros durante este periodo pandémico: "Simplemente me he traído la indumentaria y me ha faltado". De esta manera, García recordó el papel que jugaron voluntarios para hacer mascarillas o cooperativas que donaban medicinas: "Ha sido muy duro para todos y espero que estos dos años nos sirvan de experiencia porque todo lo construido, puede romperse de golpe". La directora del Centro de Salud de El Valle exigió el argumento expresado de la necesidad de fortalecer el sistema sanitario con más recursos humanos, aunque con un matiz: "Estamos en una situación de sobreestimulación, el personal está altamente cualificado y desempeñando actividades que poco le corresponden con la cualificación que tienen". García también hizo un diario crítico hacia la gestión por parte de las administraciones de la Sanidad: "Tenemos muchos planes, para la cualificación, correspondiente profesional, de hecho me he tratado algunos, pero yo quiero saber realmente dónde estoy dentro de ellos, saber qué aprovechamiento tienen".

MARÍA LUISA GRANDE GASCÓN Enfermera y directora del Centro Asociado "Andrés de Vandelvira" de la UNED en Jaén

## "Sistema sin adecuar al contexto"

La facultativa y directora del Centro Asociado "Andrés de Vandelvira" de la UNED en Jaén, María Luisa Grande, inició en el cambio de modelo que debe experimentar el sistema actual de la Sanidad Pública debido, entre otros aspectos, al cambio que ha experimentado la población con el paso de los años: "Hemos tenido uno de los mejores sistemas sanitarios del mundo, pero pensado para una población que no está adecuado al contexto actual". En este sentido, añadió: "Nos encontramos con una población envejecida, con problemas crónicos y cuando se hizo la reforma de la Atención Primaria, la población era más joven". Al hilo de este argumento, Grande hizo una reflexión: "Muchos hospitalizados vienen de geriátricos. Un hospital de agudos está preparado para atender a una población envejecida con problemas crónicos?" Ante esta pregunta, la directora del Centro Asociado "Andrés de Vandelvira" sentenció: "Ahí es donde tenemos un gran reto, que en otros países se avanza bastante. Por ello, la clave es el modelo". Grande también lanzó un mensaje de ánimo a los sanitarios: "Esta crisis nos ha demostrado que tenemos unos profesionales magníficos, lo mejor del sistema".

JOSÉ FRANCISCO LENDÍNEZ COBO Presidente del Ilustre Colegio Oficial de Enfermería de Jaén

## "Tenemos una oportunidad de oro"

El presidente del Ilustre Colegio Oficial de Enfermería de Jaén, José Francisco Lendínez, aprovechó en una de sus múltiples reflexiones la oportunidad que se presenta para apostar firmemente por la Sanidad Pública: "Hemos una oportunidad importante, puesto que con una orden ministerial se impone una tasa de reposición y se prohíben, en el caso de Andalucía, 20.000 puestos de trabajo. Siguen perdiendo". Lendínez continuó con esta reflexión: "Llegó la covid, se contrató gente y en octubre del año pasado no renovaron el contrato a 8.000 profesionales, de los cuales 3.000 eran enfermeros y prácticamente salieron para otras comunidades con otros contratos". En este sentido, añadió al hilo de los profesionales necesarios para cubrir la ratio nacional: "Es una oportunidad de oro para la ratio no solo de enfermería, sino también de otras profesiones que, a raíz de esta tasa de reposición, se perdió y que la pandemia, con 2.000 millones de euros que se podían haber aprovechado, no se ha hecho". Lendínez también apuntó un aspecto, a su juicio, incomprensible: "Un enfermero de categoría A3, por ello no tiene acceso a la máxima gestión y su retribución económica deja mucho que desear".

elDía DE CÓRDOBA — 6/5/2022

11

PÁGINAS ESPECIALES

COLEGIO OFICIAL DE ENFERMERÍA DE CÓRDOBA

## LAS COMPETENCIAS ESPECÍFICAS CLAVE DE LA ENFERMERA ESCOLAR

Unas 60 enfermeras cordobesas se forman en un curso de Experto Universitario, mientras que asociaciones de padres, docentes y pacientes demandan la implantación de esta figura

El perfil clave de la enfermera escolar es aquel que tenga la experiencia y formación que le hagan poseedora de las competencias específicas para desarrollar su actividad en los centros educativos, sales como gestionar adecuadamente los recursos existentes en materia de salud; saber cómo educar en salud y promover hábitos de vida saludables, identificar las patologías más frecuentes en el ámbito escolar, actuar en situaciones de urgencia y emergencia, detectar situaciones de riesgo en el medio familiar, y conocer cómo llevar a cabo trabajos de investigación que contribuyan a la mejora de los cuidados de toda la comunidad escolar.

Todas estas competencias han sido adquiridas por unas 60 enfermeras cordobesas que han realizado recientemente el curso de Experto Universitario en Enfermería Escolar organizado bajo formato on-line por el Colegio Oficial de Enfermería de Córdoba, de seis meses de duración. Un curso universitario de formación de posgrado de 20 créditos ECTS, impartido por el Instituto Superior de Formación Sanitaria (ISFOS, del Consejo General de Enfermería) para diplomados (DUE) y graduados en Enfermería a través de su plataforma educativa, y con título acreditado y expedido por la Universidad Internacional de la Rioja (UNIR).

Este curso, junto a otros de formación continuada en formato también on-line y talleres presenciales gratuitos en la sede del Colegio que se vienen desarrollando actualmente, forma parte de la oferta formativa que el Colegio ofrece a sus colegiados, y volverá a ofertarse, junto a otros cursos de Experto Universitario, en el segundo semestre de este año 2022.

El curso de Experto Universitario en Enfermería Escolar es de especial relevancia e interés en el contexto actual, cuando no solo la profesión enfermera, sino también las asociaciones de docentes, de familias y de pacientes crónicos y andaluzas(os) demandando la implantación de la figura de la enfermera escolar, como profesional que se sitúa al frente de los planes de salud de cada centro educativo y desarrolle una verdadera Educación para la Salud en los colegios e institutos, especialmente entre los niños y jóvenes.

No en vano, y como dirría una de las docentes de este curso de Experto Universitario, Alba Solán Enríquez, vel ámbito educativo es un espacio especialmente sensible, en el que convivien diferentes grupos de edad, alumnos, padres, personal docente y no docente, cada uno de ellos con sus necesidades específicas de salud. Hay que recordar que en este ámbito se detectan con facilidad los primeros síntomas y signos de padecer un grupo vulnerable de la población, como por ejemplo, el alumno maltratado infantil, enfermedades crónicas o enfermedades, entre otros.

Respecto al plan de estudios de este curso de Experto Universitario contra de los siguientes apartados principales: gestión, administración y educación sanitaria en el centro escolar, actuación enfermera ante las patologías más frecuentes en el entorno escolar, papel de la enfermera escolar en situaciones de especial manejo, e investigación y Trabajo Fin de Experto.

Todos estos contenidos importantes, aunque Alba Solán -enfermera del Hospital Clínico San Carlos de Madrid y también vocal de Innovación e Investigación de la Asociación Nacional e Internacional de Enfermería Escolar (ANIEEC)- destaca el Liderazgo Enfermero como cuestión clave en la Enfermería Escolar, ya que con él «podemos desarrollar los cuidados enfermeros, realizando una buena gestión de los recursos sanitarios, convirtiéndolos en un beneficio no sólo para la salud de la comunidad educativa, sino también para el propio sistema sanitario, reduciendo gastos y consiguiendo, entre otros muchos aspectos que podrían citarse, una buena adherencia al tratamiento de los alumnos con enfermedades crónicas o la prevención de las mismas, como puede ser la diabetes tipo II».

Todo ello sin olvidar la parte dedicada a la práctica diaria de la enfermera escolar en el entorno del recreo, ante situaciones especiales de determinadas patologías, y en lo concerniente a la educación sanitaria y a la detección precoz de trastornos alimenticios o situaciones de abuso; contenidos que algunas de las enfermeras que lo han cursado, como Rosell de la Oliva Ramírez, destacan como de mayor interés.

Rosell de la Oliva, con 25 años de experiencia profesional en Córdoba y actualmente enfermera en Atención Primaria del distrito sanitario Córdoba, implica que su principal motivación para realizar este curso ha sido que «existe una demanda real de enfermeras escolares para responder a las necesidades que se presentan en este ámbito, que dan impulso y garantizan de una correcta atención a la comunidad educativa y descargan de esta responsabilidad que tal le corresponde a los profesores, dando tranquilidad a los padres».

La implantación de la enfermera escolar es una de las ideas demandadas que conformaron el Decálogo justo a una adolescente de la Enfermería Cordobesa que el Colegio Oficial de Enfermería de Córdoba trasladó a la opinión pública a principios de este año.

Rosell de la Oliva Ramírez
Enfermera con 25 años de experiencia profesional, actualmente en Atención Primaria del distrito sanitario Córdoba.

"Hoy una demanda de enfermeras escolares que den tranquilidad a los padres"

Alba Solán Enríquez
Enfermera de este curso de Experto Universitario y vocal de la Asociación Nacional e Internacional de Enfermería Escolar

"Sin esta figura los centros educativos serán siempre puntos 'calientes' de riesgos"





Málaga hoy — 10/5/2022

MÁLAGA

## El Colegio de Enfermería de Málaga celebra la entrega de insignias a los colegiados

- Reconoce el trabajo y la entrega de aquellos miembros que han cumplido 50 y 25 años en la profesión

Los colegiados distinguidos en las insignias junto a la directiva de la institución. / M. N.

ONDA CERO — 10/5/2022

Entrevista

## Día mundial de la enfermería

Entrevista a Enrique Castillo, presidente en funciones del Colegio de Enfermería de Córdoba

Onda Cero Córdoba
Córdoba | 10.05.2022 13:22

Málaga hoy — 25/4/2022

CONSEJO ANDALUZ DE ENFERMERÍA

## Enfermeros sostienen que se vulnera su derecho a ocupar cargos de gestión

- La falta de una transposición normativa del Gobierno central y la interpretación del SAS, los excluye para puestos directivos y cargos intermedios
- El Consejo Andaluz de Enfermería ha puesto 48 recursos y amenaza con la impugnación

De carrera del Sindicato de Enfermería que reivindica la figura de los enfermeros. / MARILIS BAEZ

HORA JAÉN .com — 4/5/2022

## El 30% de las matronas de Jaén se jubilarán en los próximos siete años

4 mayo, 2022

Compartir en Facebook | Compartir en Twitter | G+ | P

redacción médica — 18/4/2022

## Andalucía avanza en el registro estatal de Enfermería por vía colegial

El Consejo Andaluz de Enfermería tramitará las inscripciones a través de una herramienta digital

José Miguel Carrasco, presidente del Consejo Andaluz de Enfermería

Más información en gemasma.com

CORDOPOLIS — 4/5/2022

## Las competencias específicas, clave de la enfermera escolar

Unas 60 enfermeras cordobesas se forman en el curso de Experto Universitario en Enfermería Escolar organizado por el Colegio Oficial de Enfermería de Córdoba

Enfermera Escolar

# Granada destaca la rentabilidad de invertir en la profesión

**El COE Granada organiza la III Jornada Internacional de Enfermería, reconquistando la presencialidad y reuniendo a cerca de 600 profesionales**

*De izquierda a derecha, el presidente del COE Granada, Jacinto Escobar; el secretario general de Investigación, Desarrollo e Innovación de la Junta, Isaac Túnez; la rectora de la Universidad de Granada, Pilar Aranda; el presidente SATSE y representante de Fuden, Manuel Cascos; y el diputado Antonio García Leiva*

**MARÍA RUIZ. Granada**

Alrededor de 600 personas han participado en la III Jornada Internacional de Enfermería, un encuentro organizado por el Colegio de Enfermería de Granada que recupera la presencialidad después de la pandemia y que ha servido para celebrar el día de la profesión.

El encuentro liderado por el Colegio Oficial de Enfermería de Granada cuenta además con la implicación y el apoyo de la Junta de Andalucía, la Universidad de Granada y la Fundación para el desarrollo de la Enfermería (Fuden). Este año ha estado dedicado a destacar la voz líder de la enfermería y a defender la necesidad de invertir en enfermería como vía para garantizar la salud global.

El presidente de las enfermeras de Granada, Jacinto Escobar, ha reivindicado respeto y reconocimiento a la enfermería y sus profesionales y ha pedido que las enfermeras tengan capacidad de mando y liderazgo para exprimir su potencial. "Estamos muy lejos de la media de enfermeras de otros puntos del país y tenemos casi la mitad de las que marca la tendencia en Europa. Y todo eso lo suplimos con esfuerzo y como referentes por nuestra formación", ha apuntado Escobar.

> Las jornadas han superado los 600 participantes

### Por la salud global

El encuentro, de carácter internacional, tiene como objetivos conmemorar el Día de la Enfermera que se celebra cada 12 de mayo y destacar la rentabilidad de invertir en prevención para avanzar en excelencia. El lema para este 2022, establecido por el Consejo Internacional de Enfermeras (CIE), ha sido el de 'Invertir en Enfermería y respetar los derechos para garantizar la Salud Global'.

Las jornadas, que suman en la organización a las sociedades científicas ASANEC, ASENHOA, AEEP, la Asociación Andaluza de Matronas, la Asociación Española de Enfermería en Salud Mental, la Fundación INDEX y las organizaciones sindicales SATSE, CSIF y CCOO, han servido además como foro para el intercambio de conocimientos y vivencias sin distinción de nacionalidades.

La presidenta de la Asociación Latinoamericana de Escuelas y Facultades de Enfermería (ALDEFE), Olivia Sanhueza-Alvarado, se ha encargado de ofrecer una conferencia inaugural en la que ha descrito la situación sanitaria en Latinoamérica y los pasos hacia una sanidad global.

El presidente SATSE y representante de Fuden, Manuel Cascos, ha destacado el esfuerzo de los enfermeros, especialmente el de los doce que han muerto luchando contra la pandemia, y ha recalcado la rentabilidad de prevenir y atender antes de tener que curar.

### Más respeto y dignidad profesional

Ha reclamado además que el Gobierno regule un máximo de pacientes por enfermera y que se les reconozca el acceso a todos los campos de dirección. "Pedimos respeto y dignidad profesional", ha resumido. El secretario general de Investigación, Desarrollo e Innovación de la Junta, Isaac Túnez, ha recalcado que la enfermería ha sido y es la primera gran línea de contención y ha destacado la "heroicidad" de los sanitarios.

La rectora de Granada, Pilar Aranda, ha pedido que el encuentro sirva para reflexionar sobre la formación, la investigación y el ejercicio de la profesión y ha reiterado el papel líder de la enfermería. ■

## La Guardia Civil reconoce la labor de la enfermería granadina durante la pandemia

La Comandancia de la Guardia Civil de Granada ha organizado un acto para conmemorar el 178 aniversario de la fundación de este cuerpo armado. El acto, que incluyó un desfile y un homenaje, ha servido además para premiar al Colegio Oficial de Enfermería de Granada por su labor social y su apuesta por la excelencia pese a las complicaciones de la pandemia.

*El teniente coronel Francisco Javier Arteaga, jefe de Operaciones de la Comandancia de Granada, entrega el reconocimiento a la vicepresidenta primera del Colegio, María Luz Flores Antigua*

# Las enfermeras se dan cita en la Jornada Internacional #3esalud

**Enfermeras se reúnen en Jaén en la VIII Jornada Internacional #3esalud, que organiza el Colegio de Enfermería de Jaén**

**ELENA LARA. Jaén**

En este foro de encuentro y debate, que ya está considerado como una de las citas más relevantes de la profesión enfermera en España, se han puesto en relieve algunos de los temas más candentes de la profesión en particular y de la asistencia sanitaria en general. Entre ellos, la cronicidad de la población, una condición que tiene una elevada incidencia en la asistencia sanitaria y conlleva un cambio de estrategia a todos los niveles. También han tenido un gran protagonismo las Matronas, enfermeras especialistas en Obstetricia y ginecología, la práctica enfermera basada en evidencias o una práctica innovadora centrada en pacientes diabéticos. Esta ha sido la ponencia de Virginia Fernández Ruiz, que ha informado de un protocolo de intervención multiprofesional, liderado por ella como enfermera y en el que participan psicólogos, médicos, nutricionistas y monitores de actividad física, y se traduce en beneficios relevantes para personas con esta patología.

> "Es una de las citas más relevantes de la profesión enfermera en España"

La ponencia internacional ha sido pronunciada por la eslovaca Brigita Skela sobre el impacto y la influencia del entorno de trabajo en el desarrollo de la labor enfermera. Otro de los temas que ha suscitado gran interés ha sido la presentación de una Biblioteca Virtual, una especie de "banco de preguntas" ya implantado en la región de Murcia y en el que los profesionales realizan sus preguntas a las que responde un equipo de profesionales con evidencias y bibliografía contrastada y cualquier persona del mundo puede ver esas respuestas. Esta conferencia ha sido pronunciada por la enfermera de Atención Primaria, Patricia Moreno, doctora por la Universidad de Murcia. Igualmente, durante las jornadas se ha informado además de otros mecanismos de información veraz, contrastada y de calidad para la población en general. Lo ha hecho Gonzalo Casino, responsable de Transferencia del Conocimiento del Centro Cochrane Iberoamericano, doctor en Medicina y comunicador científico.

En la inauguración de estas jornadas, el presidente del ICOEJ, José Francisco Lendínez, ha estado acompañado por el presidente de la Diputación, Francisco Reyes; la viceconsejera de Salud y Familias, Catalina García; la concejala de Sanidad, Estefanía Plaza y los enfermeros y co-organizadores de la jornada, Antonio Ramos y Serafín Fernández. Además del vicerrector de Profesorado de la Universidad de Jaén, el enfermero Alfonso Cruz, la delegada de Salud y Familias, Trinidad Rus y directores de centros y áreas sanitarias.

*Responsables del ICOEJ junto a ponentes y participantes*

*De izda. a dcha., los enfermeros Antonio Ramos y Serafín Fernández; la viceconsejera de Salud, Catalina García; el presidente del ICOEJ, José Francisco Lendínez; el presidente de Diputación, Francisco Reyes; la concejala de Sanidad, Estefanía Plaza; el vicerrector de Profesorado, Alfonso Cruz y la delegada de Salud, Trinidad Rus*

Lendínez Cobo ha destacado la calidad y solvencia de los ponentes y ha mostrado su satisfacción porque, después de dos años de pandemia, se pueda celebrar esta cita profesional. También ha aprovechado para informar sobre la labor del Colegio para conseguir mejoras para la profesión. "No quiero dejar pasar la oportunidad de visibilizar la labor de la enfermería, a la vez que alzar la voz y aunar esfuerzos para conseguir más pronto que tarde algunas de las reivindicaciones que llevamos años solicitando", ha expuesto. "Algunas tan perentorias como mejorar las condiciones laborales de las enfermeras, la implantación real de las especialidades enfermeras, más plazas para enfermería, implantar la figura de la enfermera escolar o el reconocimiento por parte de la Administración de la categoría A1 para nuestro colectivo", ha apuntado. ■

## El ICOEJ advierte de que el 30% de las matronas se jubilará en los próximos 7 años

**ELENA LARA. Jaén**

El Ilustre Colegio Oficial de Enfermería de Jaén advierte de que en los próximos 7 años se jubilará el 30 por ciento de las matronas. Se trata de un colectivo "muy mermado" en los centros sanitarios, ya sea Atención Especializada como, sobre todo, en Atención Primaria. Así lo explica el presidente del ICOEJ, José Francisco Lendínez Cobo, que recuerda la petición de que cada centro de salud cuente con una matrona y, por supuesto, se incrementen las contrataciones en los hospitales. "La figura de la matrona, enfermera especialista en obstetricia y ginecología es básica en la Sanidad. Las matronas cubren el 90 por ciento de las necesidades de intervenciones esenciales de salud sexual, reproductiva, materna, neonatal y adolescente", apunta Lendínez. "Las matronas fortalecen la salud y el bienestar de las mujeres y sus recién nacidos a través de una atención especializada, segura y eficaz", añade.

"Ante la avalancha de jubilaciones de los próximos años, y sin la formación del número adecuado de especialistas, será imposible cubrir a todas ellas. Necesitamos que el Ministerio oferte muchas más plazas, de lo contrario la matrona se verá de nuevo relegada a paritorio, dejando a las mujeres sin su profesional de referencia en cuidados durante toda su etapa sexual y reproductiva", informe el presidente.

En cuanto al número de matronas en estos momentos en activo, la provincia cuenta con 86: 12 matronas en Úbeda; 13 en Linares; 36 en el Hospital Materno-Infantil de Jaén; 11 en el Distrito Sanitario Jaén-Jaén Sur; 5 en el Distrito Jaén Norte y 9 en Distrito Nordeste.

COLEGIOS

*Más de medio centenar de profesionales fueron reconocidos por la colegiación ininterrumpida en Málaga*

# Málaga celebra su tradicional acto de distinciones colegiales

**El Colegio de Enfermería de Málaga celebra su tradicional acto de entrega de insignias a los 25 y 50 años de colegiación ininterrumpida**

**LUCÍA VALENCIA. Málaga**

El Colegio de Enfermería de Málaga ha celebrado el Acto de Entrega de Insignias a las personas colegiadas que han cumplido 50 y 25 años de ejercicio ininterrumpido en la profesión o colegiación durante los años 2019, 2020 y 2021. Un encuentro que pretende reconocer públicamente la huella y el ejemplo, para las futuras generaciones, de aquellos y aquellas profesionales que vienen realizando en la provincia una gran aportación desde el campo de la Enfermería, además de una demostrada vocación de servicio a los malagueños y malagueñas.

Como autoridades invitadas, han asistido José Miguel Carrasco, presidente del Colegio Oficial de Enfermería de Málaga; Comisión Ejecutiva y miembros de la Junta de Gobierno; Francisco Cuevas, presidente de la Asociación de Jubilados del Colegio; miembros de la Comisión de Buenas Prácticas del Colegio; Juan Antonio de Luque, presidente del Colegio de Veterinarios de Málaga; Eva Fátima Cabra, vicedecana del Ilustre Colegio Oficial de Psicología Oriental; Alfredo de Pablos en representación de Málaga Accesible; Joaquín Morales, Presidente de la Asociación Española Contra el Cáncer (AECC) en Málaga, Josefa Gómez, presidenta de ALCER Málaga y Esther presidenta de la Asociación de Pacientes con Diabetes en Málaga (ADIMA).

> “Reconocer la huella y ejemplo para las futuras generaciones”

Por su parte, el homenaje se ha celebrado en el Auditorio Edgar Neville de la Diputación de Málaga. Posteriormente, se ha concluido el acto con una fotografía de familia y un cóctel de cortesía para los colegiados reconocidos y sus familiares.

### Contribución de Enfermería

Con este acto, la Enfermería de Málaga reconoce y agradece públicamente la dedicación de estas enfermeras a una profesión esencial para garantizar la sostenibilidad del sistema sanitario. “El día en el que una enfermera obtiene su título profesional, no es que haya concluido los estudios, sino que comienza su etapa de aprendizaje. Hoy, reconocemos el aprendizaje, la dedicación profesional y esfuerzo de estos profesionales” ha explicado José Miguel Carrasco, presidente de las más de 8.000 enfermeras colegiadas de Málaga.

“En actos como al que hoy hemos sido convocados, tenemos la oportunidad de aprender de personas y experiencias que, gracias al espíritu de vocación, hacen un gran bien a la profesión, al sistema sanitario y a la sociedad; algo que no siempre recibe el reconocimiento que merece” explicaba José Miguel Carrasco, presidente de las más de 8.000 enfermeras colegiadas de Málaga.

Por su parte, la entrega de distinciones colegiales se ha realizado de manera ordenada por antigüedad de colegiación. En concreto, los colegiados Manuel del Villar Salinas, José Luis García Ramírez y Francisco García Ramírez han recibido el reconocimiento de sus compañeros, así como la popular insignia de oro, por su más medio siglo de dedicación al cuidado de los malagueños y malagueñas, mientras que otro medio centenar de profesionales de la Enfermería han sido distinguidos por sus 25 años de ejercicio en pro del bienestar de la provincia.

> “La profesión enfermera significa cuidar a los demás”

### Jubilados, valor añadido para el sistema sanitario

Además, el Colegio de Enfermería de Málaga ha querido dedicar un especial homenaje al colectivo de enfermeras jubiladas que, desde el inicio de la crisis sanitaria, han sido ejemplo de compromiso, profesionalidad y predisposición; ejemplificando los valores de interés por el cuidado y la promoción de la salud. Por su parte, Francisco Cuevas, presidente de la Asociación de Jubilados del Colegio ha querido dedicar unas palabras muy emotivas a los cerca de 25 profesionales de enfermería que se han jubilado desde 2019, dejando un hueco insustituible en el sistema sanitario de la provincia.

El colectivo de enfermeras jubiladas encarna los valores de la profesión enfermera. En la crisis sanitaria, han demostrado estar a la altura de las circunstancias, siendo ejemplo de compromiso, profesionalidad y predisposición para ayudar en la lucha contra la pandemia. “La profesión enfermera significa cuidar a los demás, ser las manos que cuidan a otros mientras te sientes bien haciéndolo. Por eso, cuando un profesional de enfermería se jubila, no deja de ser enfermera ni de querer ayudar o compartir conocimiento, contribuyendo al desarrollo de la profesión” explicaba Cuevas en su intervención. ■

COLEGIOS

# Homenaje a la Enfermería de Málaga en su día internacional

**Además de otras acciones, son muchos los monumentos y edificios de la provincia que se han querido teñir de azul para rendir tributo a las enfermeras**

*Enfermeras del Hospital Clínico realizan una performance en tributo a Nightingale*

**LUCÍA VALENCIA. Málaga**

La provincia de Málaga se ha unido a celebrar el Día Internacional de la Enfermería con el objetivo de reconocer a las enfermeras su esfuerzo y capacidad para dar respuesta a las necesidades de salud de la población; devolviendo a las enfermeras todo a bajo el objetivo de visibilizar y reconocer a los profesionales su extraordinario esfuerzo y capacidad para adaptarse a las necesidades y retos asistenciales. Un contexto en el que los malagueños y malagueñas no han dudado en devolver el a las enfermeras, que este año se han enfrentado a uno de los momentos más duros de la profesión, demostrando el papel esencial de la enfermería en la sociedad actual.

### Málaga, con la Enfermería

La provincia de Málaga ha querido devolver a la Enfermería todo el calor y cariño que los profesionales sanitarios vienen brindando desde el inicio de la crisis sanitaria. Son muchos los ayuntamientos, colectivos, hospitales y lugares emblemáticos de la provincia que se han unido a esta conmemoración. De un lado, los termómetros municipales mostrarán un mensaje de apoyo para visibilizar la profesión '12 de mayo, Día Internacional de la Enfermería #EnfermeríaporMálaga'.

Además, en la noche de ayer, 12 de mayo de 2021, junto con la sede oficial del Colegio de Enfermería de Málaga, diferentes edificios populares de la localidad como la Casona del Parque, la Diputación Provincial de Málaga, el mirador histórico del Jardín Botánico, la Catedral, la Casa natal de Pablo Picasso, el Teatro Soho Caixabank de Málaga, el Banco Oficial de España, el Rectorado, el estadio de la Rosaleda o la Plaza de Toros brillaron de azul en honor a las enfermeras malagueñas.

Un bonito y emotivo gesto que se ha hecho extensible a otras instituciones como el Ayuntamiento de Marbella con su arco y Puente del Cristo del Amor, el Ayuntamiento de Ronda y el Puente Nuevo, Antequera con la fachada de la Real Colegiata de Santa María La Mayor y el Arco de Los Gigantes, así como el Ayuntamiento de Fuengirola, El Borge, Cártama, Rincón de la Victoria, Teba, Álora, Estepona, el Parque de la Batería de Torremolinos, Benalmádena, Vélez-Málaga, Casabermeja o Torre del Mar.

Sin olvidarnos, por supuesto, de los complejos hospitalarios que también han querido teñirse del color de las enfermeras. Así lo demuestra el hecho de que varios centros como el Hospital Virgen de la Victoria, Hospital Regional de Málaga, Materno Infantil, Costa del Sol o Gálvez se pusieran de acuerdo para iluminarse de azul en la noche de ayer a la caída del sol bajo el objetivo de hacer memoria y felicitar a las enfermeras de nuestra provincia.

*José Miguel Carrasco inaugura la exposición fotográfica "Siempre Cuidando" del HUVV*

### Exposición de fotografías "Siempre Cuidando"

Con motivo de dicha efeméride, el Hospital Virgen de la Victoria ha organizado una exposición fotográfica denominada "Siempre Cuidando", donde se han expuesto un total de 14 imágenes y una acuarela, donde se muestran imágenes relacionadas con la historia del hospital y de sus profesionales en escenas cotidianas y que permanecerá estos días a la vista del público en el patio azul de consultas externas del Hospital Clínico. En este sentido, esta muestra ha contado con la presencia para su inauguración del presidente del colegio de Enfermería, José Miguel Carrasco, acompañado por el director de Enfermería del complejo hospitalario, Pablo Fernández Plaza, el director gerente 'José Antonio Ortega, así como con los responsables de enfermería de distintas áreas y servicios.

Pero, además, esta jornada conmemorativa ha contado con la realización de una performance sobre la emblemática enfermera Florence Nightingale, precursora de la enfermería moderna, y en cuyo honor a su nacimiento se celebra este día. De este modo, una enfermera del hospital ha sido caracterizada de la mítica enfermera con atuendos de la época ante la vista de usuarios de esta área de consultas. Además, se ha leído una reseña de la biografía acerca este personaje histórico.

> "Seguiremos trabajando para avanzar en nuestra profesión"

### Dos generaciones cuidando

Para finalizar, la jornada ha contado con una actividad denominada "Dos generaciones Cuidando", que ha contado con testimonios de padres y madres y sus descendientes, que se han dedicado a la Enfermería, en un encuentro muy emotivo en el hospital, donde han compartido experiencias.

Por su parte, el director de Enfermería, Pablo Fernández Plaza, ha tenido palabras de agradecimiento y reconocimiento para todo el colectivo de Enfermeras "en una jornada emotiva de recuerdos y encuentros, en un ambiente de celebración de nuestro día, y en reconocimiento a nuestros profesionales" "y que además, hemos tenido el honor de que nos acompañe el colegio de Enfermería de Málaga, a través de su presidente, José Miguel Carrasco, que este año celebra su 125 Aniversario".

En añadido, el presidente de las más de 8.000 colegiadas de Málaga ha trasladado el mayor de los reconocimientos a la profesión, además de un cálido agradecimiento al Hospital por visibilizar y dar voz a la labor del colectivo enfermero. "Desde hace más de un siglo, la Enfermería ha caminado por el sendero de los cuidados demostrando excelencia, compromiso y una enorme valía social. Por eso, para este Colegio es un orgullo poder celebrar el Día Internacional de la Enfermería cerca de nuestros compañeros, rindiendo tributo al papel que el colectivo viene desarrollando en la protección y promoción de la salud de los malagueños y malagueñas". ■

# Córdoba y el Hospital Reina Sofía celebran el primer curso de RCP

**El primer taller de Soporte Vital Básico y DEA organizado en colaboración con el Hospital Universitario Reina Sofía termina con tres sesiones prácticas simultáneos**

**HIPÓLITO FERNÁNDEZ. Córdoba**

Enfermeras cordobesas procedentes de distintos hospitales y de centros de salud de Atención Primaria de Córdoba, y de otras instituciones como la Diputación Provincial de Córdoba, concluyeron el pasado 10 de mayo el taller formativo de Soporte Vital Básico (SVB) con desfibrilador externo automático (DEA) organizado por el Colegio de Enfermería de Córdoba en colaboración con el Hospital Universitario Reina Sofía. En concreto, este taller, que se desarrolló en las aulas de formación ubicadas en el edificio de consultas externas de este hospital y que arrancó el pasado 3 de mayo, es el primero de los que se organizan en el marco del convenio de colaboración firmado entre el Colegio y este centro hospitalario a mediados del pasado mes de marzo para el desarrollo de distintos talleres de Reanimación Cardiopulmonar (RCP).

## Ejemplo de la formación de calidad y gratuita del Colegio

Durante esta última sesión, y tras una breve explicación teórica del director de estos cursos de Soporte Vital y enfermero de la Unidad de Cuidados Intensivos (UCI) del Reina Sofía, Rafael González, se dio paso a tres talleres eminentemente prácticos y simultáneos en los que fueron rotando los alumnos, a cargo de los docentes María José Bermejo y Ángel Gutiérrez, enfermeros e instructores acreditados por el Plan Nacional de RCP como el director de estos cursos; así como por el también instructor y responsable de la formación en Reanimación Cardiopulmonar de este hospital, Juan Carlos Robles.

Previamente, el presidente en funciones del Colegio de Enfermería de Córdoba, Enrique Castillo, dio la bienvenida a los asistentes, a los que agradeció su participación en este taller, "ejemplo de la formación de calidad y gratuita para todos los colegiados por la que apuesta este Colegio". Por su parte, Juan Carlos Robles volvió a destacar la colaboración del Colegio con este hospital.

Tras estas palabras, y algunos conceptos teóricos, se celebraron los citados talleres simultáneos, en los que las enfermeras y enfermeros participantes aprendieron las claves de la Reanimación Cardiopulmonar tanto en pacientes adultos como en pediátricos (bebés y niños) y el uso adecuado del DEA.

*Si no puede ver el vídeo correctamente pinche aquí*

### Objetivos del taller

Todo ello con el fin de dar respuesta a los principales objetivos de este taller -cuyos asistentes contarán con un certificado del Plan Nacional de RCP- que, como explicó el director del mismo, son "alcanzar la capacidad de asegurar la inconsciencia de la víctima, realizar compresiones torácicas y respiraciones de rescate (RCP) de calidad, usar un DEA semiatomático con seguridad, y saber colocar a una víctima inconsciente y con respiración en una posición de seguridad". ■

*Imágenes del taller dedicado al paciente pediátrico a cargo de María José Bermejo; al paciente adulto, con Ángel Gutiérrez; y al SVB en general y DEA, con Juan Carlos Robles*

*De izq. A dcha.: Regina Serrano, delegada territorial de Salud y Familias de la Junta de Andalucía; Víctor Bohórquez, pdte. del ECOES; Teresa Miralles, enfermera e historiadora; Catalina García, delegada de los Colegiados de Honor del ECOES; e Inmaculada Alonso, secretaria del ECOES*

# Sevilla celebra el día internacional de la Enfermera

**La provincia de Sevilla se suma a celebrar el Día Internacional de la Enfermería para poner en valor a los profesionales que forman parte del colectivo**

**NADIA OSMAN. Sevilla**

El Excmo. Colegio Oficial de Enfermería de Sevilla (ECOES) celebró el Día Internacional de la Enfermera, el 12 de mayo, bajo el lema: "Enfermería: Una voz para liderar. Invertir en Enfermería y respetar los derechos para garantizar la salud global". Lo hizo con una serie de acciones, seis en total, para poner en valor a los profesionales que forman parte del colectivo. Así lo pusieron de manifiesto Víctor Bohórquez Sánchez y Yolanda Izquierdo Pérez, presidente y vicepresidenta, respectivamente, de las enfermeras sevillanas.

"Las enfermeras demostramos nuestra profesionalidad día a día y nuestra praxis nos ha dado la razón, puesto que la pandemia ha dejado claro que somos imprescindibles para el sistema sanitario. En los momentos más complicados y llenos de incertidumbre hemos mantenido los cuidados a los usuarios, encaminados a la prevención y promoción de la salud, a la recuperación de la enfermedad y su rehabilitación", explica Víctor Bohórquez, presidente del ECOES. Es por ello que, matiza Yolanda Izquierdo, vicepresidenta del ECOES, "queremos homenajear a todos nuestros compañeros de profesión, puesto que juntos damos vida al colectivo y nuestra labor se extiende al resto de la humanidad".

> "La enfermera cuida, cura, investiga y educa en prevención"

La primera de las acciones ya la puso en marcha el Colegio hace unas semanas, mediante mensajes, relacionados con la profesión y dirigidos a la ciudadanía, en la fachada de la entidad colegial y en autobuses urbanos de Sevilla, tales como: "La enfermera debe ser líder en las decisiones que afecten a la salud de las personas", "La enfermera cuida, diagnostica, cura, gestiona, investiga y educa en prevención" y "Pregunta su nombre a tu enfermera. Siempre te puede ayudar".

La segunda celebración de esta efeméride fue la emisión en directo, desde la sede colegial, del programa de radio 'Hoy por Hoy Sevilla' de Cadena Ser, presentado por Salomón Hachuel. El ECOES hizo un análisis de la situación actual de la profesión y trató temas tales como la Enfermería Escolar, la categoría profesional A1, las especialidades de Enfermería y agresiones, entre otros.

El siguiente acto consistió en una exposición fotográfica en ocho hospitales sevillanos: Virgen del Rocío, Virgen de Valme, San Juan de Dios, Vithas Nisa Aljarafe, Quirón Sagrado Corazón, La Merced de Osuna y Victoria Eugenia Cruz Roja. La entidad colegial ha organizado esta muestra, compuesta por varias instantáneas donde se muestra la labor que desarrollan las enfermeras en los centros hospitalarios, tanto en UCI como en el quirófano, así como en las plantas de ingresos o de urgencias. "El ECOES apuesta por los cuidados de excelencia y basados en la especialización, por lo que queremos dar visibilidad a las enfermeras que trabajan en la Atención Especializada y que los usuarios de la salud sepan cuáles son las técnicas tan necesarias que realizan cada día y que repercuten en su bienestar", aclara Bohórquez. Es por ello, añade Izquierdo, "en esta ocasión nos hemos centrado en la Enfermería de Cuidados Médico – Quirúrgicos, ya que es la última de las siete especialidades aprobadas, pendiente de desarrollar y publicar".

Como cuarta celebración, el salón de actos de la sede colegial albergó la conferencia 'La Enfermería en un sistema mundial de imágenes ', de la mano de la enfermera e historiadora Teresa Miralles.

La jornada continuó con la inauguración de la 'Exposición histórica permanente del ECOES' en una de las salas de la sede. La misma muestra enseres de técnicas de cuidados de otros tiempos, así como documentos e imágenes del colegio profesional.

Para terminar, al día siguiente, el Cuartel General Fuerza Terrestre del Ejército de Tierra realizó un izado solemne de Bandera en reconocimiento a las enfermeras sevillanas.

## Visita la exposición histórica permanente

La exposición tiene como objetivo difundir el desarrollo de la actividad enfermera a lo largo de la historia. Consta de distintos utensilios, libros, catálogos, documentos e imágenes del colegio profesional gracias a las donaciones o préstamos temporales de las enfermeras.

"El concepto de salud ha evolucionado, al igual que lo hemos hecho las enfermeras. Hemos hecho historia y vamos de la mano de todos aquellos enseres que utilizábamos en antaño para nuestras tareas. De manera que nos parecía adecuado tener un espacio permanente en el Colegio donde todo compañero que entre pueda viajar en el tiempo", explica el presidente del ECOES.

Catalina García, delegada de los Colegiados de Honor, matiza que "es un guiño al pasado. Encontramos de todo, auténticas reliquias, como pisteros de cristal y porcelana, cubo metálico de enema, uniformes de los años 60-70 y hervidoras eléctricas y de formaldehído, entre otros". Por su parte, Aparcero Bernet, delegado de los Colegiados de Honor, hace mención al escudo del primer Colegio Oficial de Matronas de la provincia de Sevilla de los años 30 y a un autoclave del año 1905. "Contamos con una amplia colección de cálculos renales y vesicales que ya no se ven desde que existe la litotricia", dice. ■

*Algunos de los miembros de la Junta de Gobierno del ECOES portando la bandera para su posterior izado en el Cuartel General Fuerza Terrestre del Ejército de Tierra*

*Rafael Campos con el alcalde de El Puerto, Germán Beardo*

# Cádiz se ilumina de azul por el Día de la Enfermería

**Varios ayuntamientos se suman a la conmemoración de este día en homenaje a los más de 9.000 profesionales que forman este colectivo en la provincia**

**GEMA FREIRE / INMACULADA MARTÍNEZ. Cádiz**

Cuerpo de la noticia: "Enfermería: una voz para liderar. Invertir en Enfermería y respetar los derechos para garantizar la salud global". Con este lema, propuesto por el Consejo Internacional de Enfermería, la profesión conmemora este 12 de mayo el Día Internacional de la Enfermería.

Para el presidente del Colegio de Enfermería de Cádiz, Rafael Campos, es fundamental mostrar al mundo quiénes son las enfermeras, qué hacen y por qué las administraciones deben invertir en este recurso vital para la población. Por ese motivo, el Colegio provincial ha invitado a varios ayuntamientos de la provincia a que se sumen a la conmemoración de este Día Internacional, visibilizando la bandera de la Organización colegial en sus casas consistoriales e iluminando de azul, el color corporativo de la profesión, fuentes, plazas, monumentos o edificios emblemáticos, como ya se hizo en 2021.

La respuesta ha sido una vez más de total colaboración por parte de las administraciones. En palabras de Rafael Campos, es un "placer comprobar que las administraciones y la sociedad son sensibles al esfuerzo que han realizado y están realizando los enfermeros. Nos reconforta y anima a seguir en la línea que hemos llevado siempre, la de la excelencia en los cuidados, y la de colocar al paciente en el centro de la asistencia sanitaria".

De este modo, los ayuntamientos que han colocado la bandera de la Enfermería han sido Chiclana, Jerez, El Puerto de Santa María y Algeciras.

Además, se iluminarán esta noche de azul numerosos monumentos y edificios emblemáticos, así como el puente de la Constitución de 1812 más conocido como 'La Pepa', a modo de homenaje a los más de 9.000 enfermeros de la provincia.

**El Puerto**

Las corporaciones municipales de la provincia se han volcado con la celebración de este día internacional. Es el caso del Ayuntamiento de El Puerto de Santa María, el alcalde, Germán Beardo, ha mostrado su compromiso con la profesión con la lectura del Manifiesto elaborado por el Colegio de Enfermería de Cádiz en el pleno municipal celebrado este miércoles, 11 de mayo. Además, un año más, la bandera de la Enfermería ha lucido en la fachada de este edificio para rendir homenaje a toda la enfermería que, todavía a día de hoy, continúa junto al resto de profesionales sanitarios batallando contra la terrible pandemia que no termina de resolverse, pero que sin duda ha puesto todavía más en evidencia que son esenciales.

Germán Beardo ha puesto en valor el trabajo de estos profesionales sanitarios, "su fortaleza y su tesón en la lucha desde el primer instante y que continúan sin desfallecer para proteger y cuidar a los pacientes y a la sociedad en general".

## "Han consagrado sus vidas a cuidar las de los demás"

El alcalde ha trasladado que este reconocimiento es de todos los portuenses "con el mayor cariño en homenaje a toda la enfermería, por cuidarnos sin límite, por su infinita valentía y por su acompañamiento a todos los enfermos, siendo un orgullo para la sociedad en todas las fases que hemos vivido en los últimos años de pandemia y en cualquier ocasión que necesitamos de sus cuidados".

Por su parte, Rafael Campos ha señalado que, aunque la atención sanitaria que han realizado los enfermeros por la situación generada por el COVID-19 ha puesto de manifiesto la importancia de esta profesión para la salud de las personas y para el funcionamiento del sistema sanitario, lo cierto es que sigue siendo una profesión con poca visibilidad y ha añadido que "no existe duda alguna del rol imprescindible y fundamental que tenemos en la salud de las personas y en la asistencia sanitaria y sociosanitaria. Hasta el punto de que podemos afirmar que sin enfermeras no puede haber Sanidad y, por tanto, difícilmente habrá Salud", concluyó.

Jerez de la Frontera ha sido otro de los municipios que se ha sumado a la conmemoración de este día. El presidente del Colegio de Enfermería de Cádiz, Rafael Campos y la delegada de Acción Social y Política Inclusiva del Ayuntamiento de Jerez, Mª del Carmen Collado, han sido los encargados de colocar en ►

*El alcalde de Chiclana, José María Román, junto al secretario del Colegio, Manuel Cano, y la Delegada de Salud en el Ayuntamiento, Pepa Vela*

la mañana de hoy la bandera de la Enfermería en el balcón de este consistorio como gesto de visibilidad y reconocimiento para la profesión.

Mª del Carmen Collado, ha lamentado el hecho de que haya tenido que llegar una pandemia para que la sociedad haya sido conocedora del papel que han tenido y tienen los enfermeros ahora y siempre. Las enfermeras y matronas están presente desde el inicio de la vida hasta el último momento, cuidando y acompañando. Enfermería es una profesión que se caracteriza por dos valores intrínsecamente inseparables, la profesionalidad y la humanidad", ha subrayado.

El presidente, al hilo de lo comentado por la delegada, ha querido destacar que los enfermeros "no somos héroes, siempre hemos estado ahí dando respuesta a los que los pacientes necesitaban de nosotros». Campos reconoció su temor a que una vez que ha pasado la pandemia «volvamos a ver que persisten los contratos precarios y las reducciones de plantillas». En Andalucía, la dotación de enfermeras sigue siendo insuficiente para dar respuesta a la población: "Seguimos siendo una de las comunidades en la que menos ratio de enfermeras hay y los centros sanitarios y sociosanitarios y es preciso contar con el número de profesionales suficientes, porque deben saber que no se trata de un gasto, sino de una inversión", ha aseverado.

## "Es un placer comprobar la sensibilidad al esfuerzo de Enfermería"

**Algeciras**

Algeciras también se ha sumado hoy a la conmemoración del Día Internacional de la Enfermería con la celebración de un acto a las puertas de la Casa Consistorial, presidido por el alcalde, José Ignacio Landaluce, y que consistió en el izado de la bandera que representa a este colectivo profesional, además de la lectura de un manifiesto por parte de Rafael Campos.

En la cita han estado presentes integrantes de la Corporación municipal, personal enfermero y estudiantes de la Facultad de Enfermería, que se han sumado a la conmemoración.

En sus palabras, Landaluce ha puesto de manifiesto que "hablamos de unos profesionales que han consagrado sus vidas a cuidar las de los demás, que se han preparado a conciencia para formar parte de la vanguardia de la atención sanitaria y que, en ocasiones, no obtienen del conjunto de la sociedad el respaldo que se merecen".

"Por ello, en este día, nos ponemos a su lado, hacemos nuestras sus reivindicaciones, que consideramos totalmente justas, les aplaudimos no solo por el esfuerzo titánico realizado durante una pandemia que aún no hemos superado totalmente, sino por el trabajo del día a día, y rechazamos de pleno cualquier acto de violencia, cualquier agresión, ya sea verbal o física, que el personal sanitario, en este caso el de enfermería, pueda sufrir por parte de quienes no nos representan en absoluto", ha indicado el regidor.

Por su parte, durante la lectura del manifiesto, el presidente del colegio provincial ha subrayado que "tenemos de nuestra parte la razón y el reconocimiento de la población; solo hace falta que las instituciones decidan apostar por la salud de todos y no les prive de la atención de calidad y cuidados que solo los profesionales enfermeros podemos dar".

**Chiclana**

El alcalde de Chiclana, José María Román, ha presidido este jueves un sencillo acto celebrado en el Atrio del Ayuntamiento, en el que también han asistido la delegada municipal de Salud, Pepa Vela; el secretario del Colegio de Enfermería de Cádiz, Manuel Cano; el cronista de la ciudad y enfermero, José Luis Aragón Panés; y el presidente de Cruz Roja en Chiclana, Antonio Piñero.

"A través de este acto, queremos hacer un reconocimiento a los enfermeros, sobre todo, después de estos tiempos que hemos vivido con la pandemia", ha expresado el alcalde, quien ha recalcado que "ha habido situaciones nada fáciles, que ha generado más tensiones de las habituales, sobre todo, en cuanto al trato a ese grupo de profesionales que atiende a los pacientes". "Por tanto, hacer hoy este reconocimiento era una deuda que teníamos, al margen de que hayamos tenido otros reconocimientos en el Salón de Plenos, sin olvidar esos aplausos al personal sanitario", ha indicado José María Román.

*Rafael Campos con la Delegada de Acción Social y Política Inclusiva del Ayuntamiento jerezano, María del Carmen Collado*

Asimismo, el alcalde ha resaltado que "se trata de un reconocimiento muy importante, porque no podemos olvidar lo que vivimos en los centros de salud, con una cierta precariedad en cuanto a la atención primaria en la sanidad pública, uno de los valores más importantes que hemos logrado en el Estado de Bienestar".

Por su parte, Manuel Cano ha destacado "la importancia de la enfermería, porque es la primera línea de atención a la ciudadanía". "Hoy es un día para recapacitar sobre todo lo que ha ocurrido en estos dos años, pero también para celebrar que vamos saliendo de la pandemia", ha manifestado el secretario del Colegio de Enfermería de Cádiz, quien mostró su confianza en que "hayamos aprendido y entre todos podamos tener una sanidad de primera calidad, que es complicado porque necesita muchos medios". ■

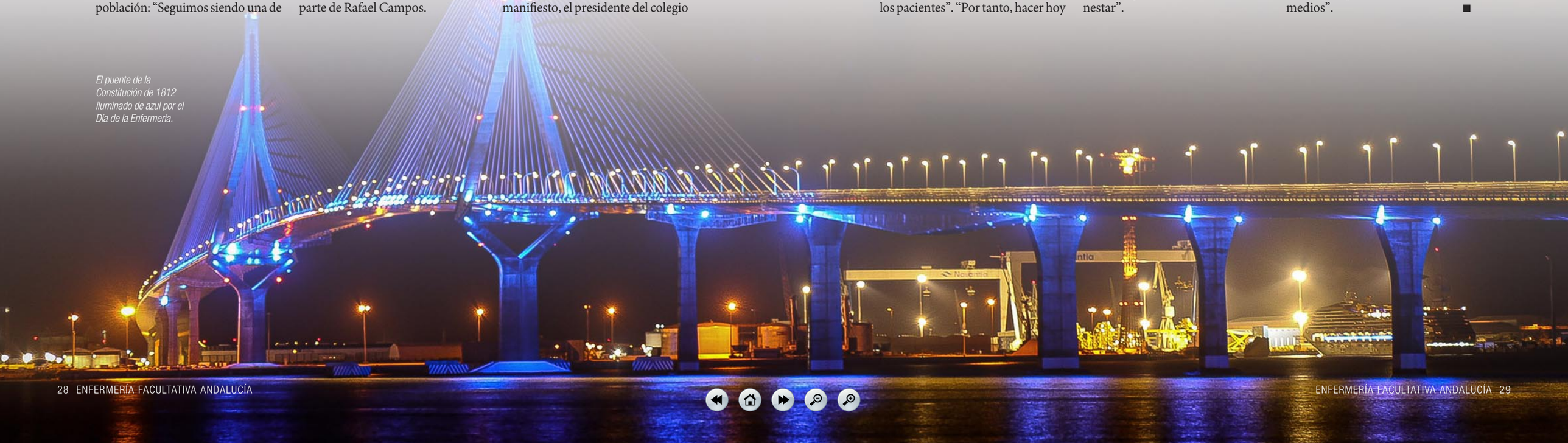

*El puente de la Constitución de 1812 iluminado de azul por el Día de la Enfermería.*

# Almería celebra la mejora salarial del SAS para las enfermeras

**El Servicio Andaluz de Salud (SAS) ha aprobado la solicitud de incremento en los salarios de los profesionales de la Enfermería y Fisioterapia ligados a la carrera profesional. El acuerdo alcanzado en la mesa sectorial de sanidad señala un incremento de unos 150 euros a los que podrán optar los puestos de bases asistenciales como de los cargos intermedios de Hospitalaria, bajo el concepto de "Complemento Específico".**

**IZAN GUERRERO. Almería**

De este modo, la mesa sectorial de sanidad ha aprobado la subida distribuida en 14 pagas, una mejora a la que también se suma Primaria con el incremento del valor de las Tarjeta Ajustada por Edad (TAE), que se fijará en 0,03065 euros para enfermera/o y 0,002 euros para Fisioterapia y Enfermería Especialista, pagadero en 12 mensualidades.

"La mejora salarial es una reivindicación que desde el inicio de nuestra legislatura lleva realizando el Colegio Oficial de Enfermería de Almería", ha asegurado María del Mar García, presidenta del Colegio Oficial de Enfermería de Almería. Quien también ha querido destacar la importancia de la profesión enfermera, vital durante la gestión de la pandemia que comenzó en 2020: "Tras la dura batalla realizada es lo mínimo que merecen los profesionales de enfermería", ha subrayado la presidenta.

Junto a estas dos mejoras, los sindicatos han acordado que las retribuciones de la carrera profesional también afectarán a los profesionales de la Enfermería y Fisioterapia, concediendo un nivel I con una retribución de 71,12 euros mensuales, tanto para los eventuales como interinos y fijos que tengan al menos 5 años de servicios prestados. Para el nivel II, las mejoras salariales se sitúan en 181,35 euros mensuales, que podrán ser solicitados tras obtener la condición de estatutario por concurso-oposición y que tengan 10 años o más de servicios prestados.

## Así se ha acordado en la última mesa sectorial de Sanidad

Beneficios de la carrera profesional para el personal temporal.

### Beneficios de la carrera profesional para el personal temporal

En cuanto al resto de profesionales, los sindicatos y los representantes de la Consejería de Salud y Familias han acordado una serie de medidas que permitirá el acceso a los beneficios de la carrera profesional a todo el personal, tanto fijo como interino y temporal.

Tal y como han informado desde los sindicatos presentes en la mesa sectorial, el nuevo acuerdo alcanzado tendrá efectos retributivos a partir del 1 de mayo, tras su ratificación por el Consejo de Gobierno andaluz, simplificando también los niveles y fomentando los beneficios de los profesionales en zonas de difícil cobertura. Además, este acuerdo incluye a los auxiliares administrativos en la solicitud de la carrera profesional, una demanda que los sindicatos llevan años planteando sobre la mesa sectorial. ■





# IX Jornadas de Graduados en Ciencias de la Salud de Almería

**El Colegio Oficial de Enfermería de Almería concederá becas a cinco colegiados interesados en asistir a las 'IX Jornadas Internacionales de Graduados en Ciencias de la Salud' que organiza la Universidad de Almería**

**IZAN GUERRERO. Almería**

Para acceder a la beca será necesario presentar una comunicación en las jornadas. Para ello, esa comunicación se enviará previamente al colegio para elegir las cinco mejores entre las comunicaciones recibidas. Una Comisión las revisará y valorará hasta elegir las cinco mejores, las cuales serán las beneficiarias de las becas que el Colegio concederá. Las personas interesadas deberán enviar la comunicación al correo del Colegio desde el día 4 de abril hasta el día 4 de junio de 2022.

El email al que deben dirigirse los colegiados interesados es el siguiente: coleg04@consejogeneralenfermeria.org

**Objetivos del encuentro:**

1. Desarrollar un foro de encuentro, discusión e intercambio de ideas, entre profesionales y alumnos recién graduados de titulaciones de Ciencias de la Salud.

2. Desarrollar una formación en los últimos avances en la práctica clínica diaria de las titulaciones que integran Ciencias de la Salud

3. Difundir y presentar los trabajos de investigación de profesionales de las diversas ramas de conocimiento de Ciencias de la Salud.

4. Divulgar los Trabajos Fin de Grado, Fin de Máster y otras investigaciones, desarrolladas por alumnos de Grado y Posgrado de Ciencias de la Salud. ■

*Cartel de las IX Jornadas Internacionales de Graduados en Ciencias de la Salud organizadas por la Universidad de Almería*

**PROGRAMA DE LAS JORNADAS. ALMERÍA, 7 Y 8 DE JULIO DE 2022**

https://9jornadasgraduados.blogspot.com/

ALMERÍA

# Celebra su Día Internacional estrenando nueva sede colegial

*Interalmeria en la nueva sede colegial*

*La bandera de enfermería en el Ayuntamiento de la ciudad*

*Bandera de Enfermería en las nuevas instalaciones del COE Almería*

*La presidenta, María del Mar García, atiende a los medios de comunicación*

*La presidenta, María del Mar García, atiende a los medios de comunicación*

*La presidenta, María del Mar García, cuelga la bandera, en el Ayuntamiento con el alcalde, Ramón Fernández Pacheco, en el Día Internacional de la Enfermería*